MONTJAVOULT

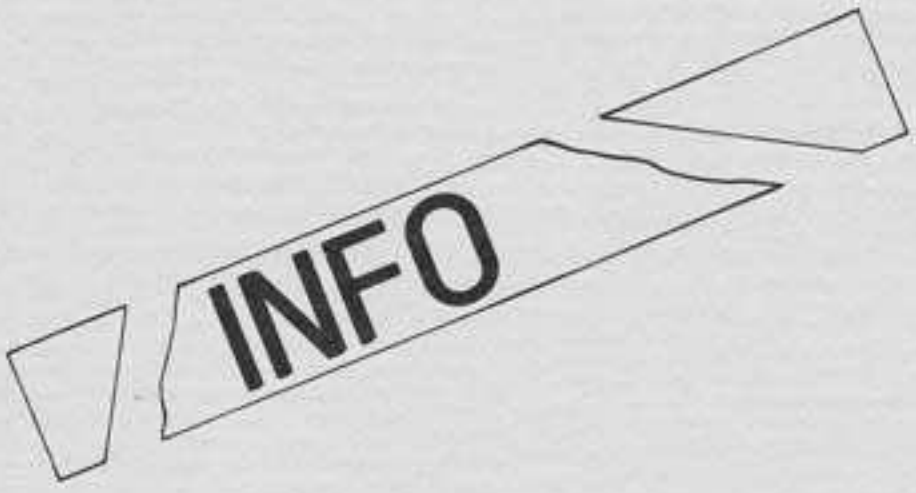

BULLETIN MUNICIPAL N° 29 - JANVIER 1991

SOMMAIRE

LES VOEUX	3
VIE MUNICIPALE	4
AVIS DIVERS	8
ECHOS DE LA VIE LOCALE	12
VIE DES ASSOCIATIONS	24
JOURS DE FETE	25
UN PEU D'HISTOIRE	26

Photo - 1ère de couverture
Château du Bout du Bois

COMPOSITION DU CONSEIL MUNICIPAL

Monsieur le Maire	:	Philippe GAUTIER
1er Adjoint	:	Georges GRISVARD
2ème Adjoint	:	Robert CHAPUIS
Les Conseillers	:	Claude BIANCHI Jean Pierre FAGOT Jacques LEMIRE Robert DUPORT Rémi PICHOT Elisabeth COURDAIN Catherine DERON Jacques VIGIE

HEURES D'OUVERTURE DE LA MAIRIE

Le Mardi et le Vendredi de 17 h 30 à 19 h 00

VOEUX DE LA MUNICIPALITE

* * * * * * * * * * *

Bonne et Heureuse Année

Monsieur le Maire, ses Adjoints et les Membres du Conseil Municipal adressent leurs meilleurs voeux pour que l'année 1991 satisfasse les aspirations des habitants de la commune.

Le Conseil Municipal mettra sa compétence et sa disponibilité à gérer au mieux les affaires communales tout en restant à l'écoute des habitants.

* * * * * * * * * * * * *

VIE MUNICIPALE

VOTE DU COMPTE ADMINISTRATIF 1989

Au cours de la réunion du 29 Juin 1990, les membres du Conseil Municipal avaient à se prononcer sur les comptes administratifs de 1989.

Ces comptes ont une importance "capitale" dans la gestion de la commune puisqu'ils représentent les sommes effectivement dépensées ou perçues.

Jusqu'à ce jour, grâce à une gestion raisonnable et surveillée, les comptes administratifs n'ont jamais traduit une situation déficitaire (dépenses supérieures aux recettes).

A l'issue de la présentation du compte administratif par Monsieur le Maire Philippe GAUTIER, les membres du Conseil Municipal ont voté à l'unanimité son approbation.

Nous avons résumé, dans un schéma "simpliste", la balance financière de la commune.

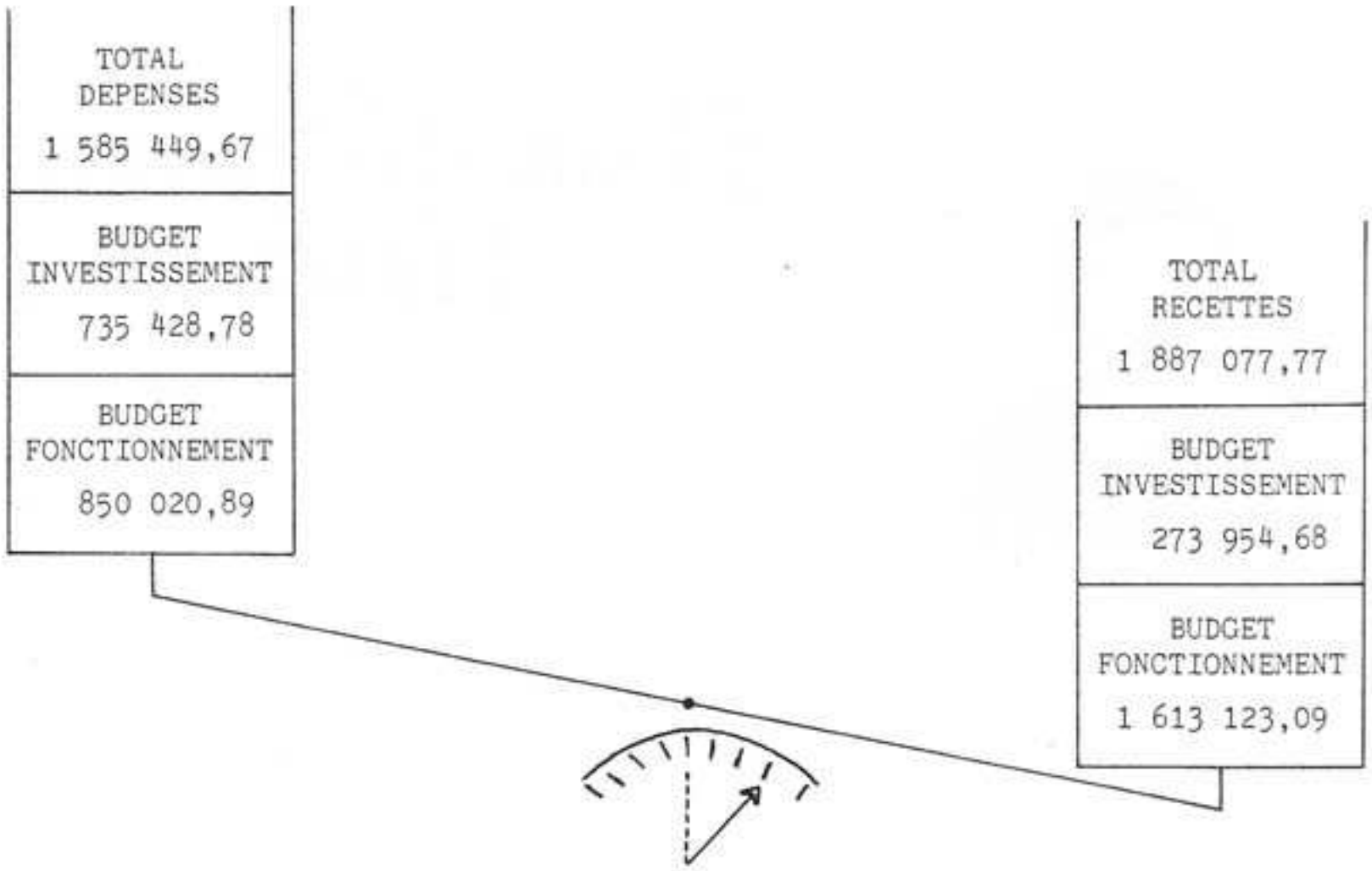

E X C E D E N T

1 887 077,77 - 1 585 449,67

=

301 628,10

BUDGET SUPPLEMENTAIRE 1990

Le 26 Octobre, le Conseil Municipal a voté, à l'unanimité, le budget supplémentaire 1990.

Nous rappelons que celui-ci concerne les dépenses et recettes survenues au cours de l'année 1990 et qui n'avaient pu être prévues lors de l'élaboration du budget primitif.

Pour ne pas déroger à une règle financière longtemps pratiquée, ce budget supplémentaire, comme les autres budgets, répond à la loi d'égalité entre recettes et dépenses, qui assure une gestion saine de la commune.

	DEPENSES	RECETTES
FONCTIONNEMENT	432 603	432 603
INVESTISSEMENT	341 560	341 560

U N E N O U V E L L E C O M M I S S I O N

Monsieur le Maire propose aux membres du Conseil la création d'une nouvelle commission intitulée :

" COMMISSION DES DROITS DES SOLS "

Cette commission sera chargée d'étudier avec soin toutes les demandes concernant les "droits des sols"

Elle fera part de ses observations lors des réunions du Conseil Municipal.

Les membres désignés pour animer cette commission des droits des sols sont :

Messieurs Georges GRISVARD (1er Adjoint)
Robert CHAPUIS (2ème Adjoint)
Jacques LEMIRE
Jacques VIGIE

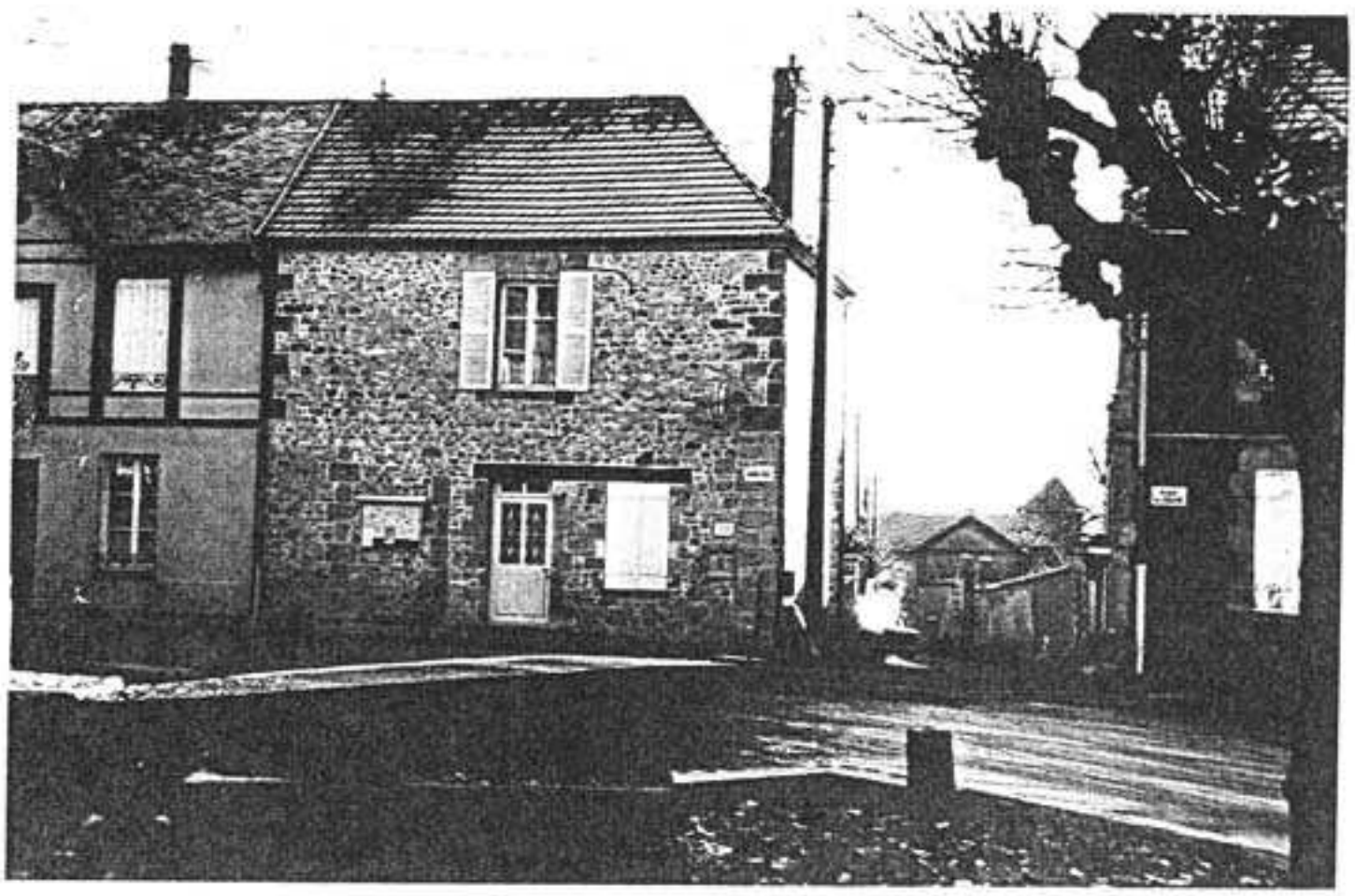

T R A V A U X D A N S L A C O M M U N E

Des travaux pour l'amélioration de la voirie ont été entrepris au VOUAST au mois de Juillet.

Ils ont concerné le tronçon allant des résidences des Cantières à la Place des tilleuls.

Ces travaux amélioreront la vie des riverains en évitant l'inondation de l'abord de leurs maisons et la circulation.

Vue avant les travaux

AVIS DIVERS

RAPPEL

L'E.D.F. rappelle que les propriétaires ou locataires sont tenus d'élaguer les arbres en bordure de propriétés entravant le bon fonctionnement des lignes électriques.

L'E.D.F. mentionne, dans la note adressée à la commune, que statistiquement deux pannes sur trois affectant le réseau sont dues à des chutes de branches d'arbres sur les lignes électriques.

Dans le bulletin municipal n° 26, nous avions fait figurer le texte de l'arrêté préfectoral du 23 Novembre 1943 traitant de la législation afférente à la plantation d'arbres aux abords des habitations.

La commune fait confiance à l'esprit civique de ses administrés pour qu'à l'avenir ces incidents soient réduits pour le confort et le bien être de tous.

MENTION SPECIALE POUR L'EGLISE DE MONTJAVOULT

Le Conseil Municipal adresse ses plus sincères félicitations à Monsieur le Curé de Montjavoult, Joseph DECAUX pour l'illumination de son église lors du week end du 14 Juillet.

En cette occasion, notre curé a su déployer un art tout à fait affirmé et une compétence technique remarquable pour éclairer de l'extérieur l'église aussi belle la nuit que le jour sous les feux des spots.

En cette circonstance nous prenons conscience que la France possède un beau patrimoine dont l'église de Montjavoult en est un digne joyau; ce qui renforce notre volonté de préserver ce patrimoine.

CONSEIL AUX COLLECTIVITES LOCALES ET AUX PARTICULIERS

PERMANENCES

Le S.E.P. VEXIN-THELLE dans le souci de développer le partenariat, met à disposition ses locaux pour un certain nombre de services, de conseils et de consultances assurés par divers organismes :

C. A. U. E.

CONSEIL EN ARCHITECTURE
URBANISME ET ENVIRONNEMENT

Monsieur MOUY

Tous les deuxièmes mercredis
après-midi de chaque mois

Tél : 44 25 50 50

D. D. E.

DIRECTION DEPARTEMENTALE
DE L'EQUIPEMENT

Monsieur MASSON

Tous les deuxièmes mercredis
après-midi de chaque mois

Tél : 44 02 35 30

O. P. A. H.

OPERATION PROGRAMMEE
D'AMELIORATION DE L'HABITAT

Monsieur Jean François DETALANCE

Tous les mercredis après-midi
de 14 h à 16 h

Tél : 44 02 21 93

CHAMBRE DES METIERS

CONSEIL ET ASSISTANCE
AUX MEMBRES OU FUTURS MEMBRES

Monsieur Philippe PRIEUR

Tous les mercredis matin
de 9 h à 12 h

Tél : 44 49 12 79

CHANCES DANS L'OISE

SERVICE CONSEIL
POUR CREATEURS D'ENTREPRISES

Madame HIGLEY

Un mardi sur deux au S.E.P.
uniquement sur rendez-vous
en appelant le :

05 31 77 59 (N° Vert)

SYNDICAT PROPRIETAIRES FORESTIERS

CONSEIL POUR REBOISEMENT
OU VENTE DE COUPES

Monsieur Hugues De GRANDMAISON

Tous les deuxièmes mercredis matin
de chaque mois

Tél : 44 83 07 88

RENOVATION DES VIEILLES MAISONS

Le canton de CHAUMONT EN VEXIN est en Opération Programmée d'Amélioration de l'Habitat.

Celà signifie qu'un effort particulier est fait en faveur de l'habitat ancien pour les propriétaires occupants comme pour les propriétaires de logements loués ou destinés à la location.

Les subventions concernant les propriétaires occupant des logements de plus de 20 ans, sont accordées à toute personne justifiant de revenus modestes, et peuvent représenter le 1/4 de la dépense avec un plafond de 17500 F de subvention.

Si vous possédez une vieille maison dépourvue de confort et que vous souhaitez la mettre en location, l'ANAH vous aidera à la réhabiliter avec des subventions qui représentent le 1/4 du montant des travaux.

Si vous projetez de faire des travaux, profitez de l'hiver pour monter le dossier.

Jean François DETALANCE du Centre d'Amélioration du Logement, assure une permanence au S.E.P. de CHAUMONT EN VEXIN, tous les mercredis de 14 h à 16 h.

Le reste du temps, vous pouvez le joindre au 44 02 21 93.

Les architectes du Conseil d'Architecture Urbanisme Environnement ceux de la Direction Départementale de l'Equipement viennent aussi au S.E.P. le 2ème mercredi de chaque mois, l'après-midi.

§§

ECHOS DE LA VIE LOCALE

§§

RENTREE DES CLASSES 1990

La rentrée scolaire 1990/1991 s'est déroulée dans les meilleures conditions le lundi 10 Septembre. L'école de Montjavoult comprend quarante six élèves de la section enfantine au cours moyen seconde année (CM2).

Monsieur et Madame RIVOALLAN ont suggéré la pratique de la langue anglaise au rythme de 2 heures par semaine. Nos instituteurs ont recherché un professeur d'Anglais compétent et agrémenté par l'Inspecteur départemental de l'Education Nationale : Monsieur BOURGUIGNON, ce qui constituera une excellente initiation avant l'entrée au collège.

Vingt trois élèves fréquentent la cantine.

Le ravitaillement en produits frais est contrôlé par Mesdames DERON et GOURDAIN, la préparation des plats est assurée par Madame BELLAY. Le tarif du repas a subi une hausse de 0F40 par rapport à celui de l'an passé : son prix est de 13F00 à compter du 1er Septembre 1990.

§§§§§§§§§§§§

NAISSANCES

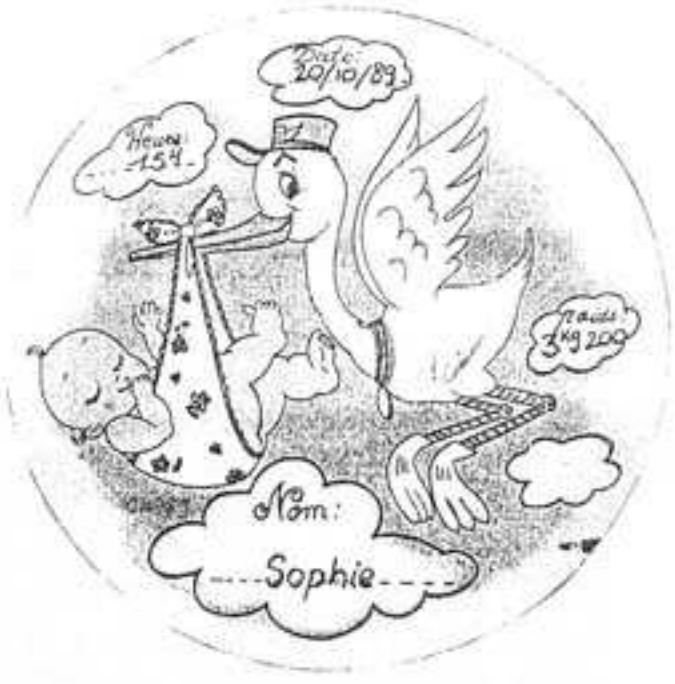

LA RELEVE EST ASSUREE !

La commune de MONTJAVOULT se rajeunit à un rythme continu. Puisse le village apporter la joie de vivre aux nouvelles générations.

Le Conseil Municipal adresse ses sincères félicitations aux heureux parents et souhaite beaucoup de bonheur aux nouveaux nés :

Marc OUVRARD

né le 23 Septembre 1990

de Monsieur et Madame Philippe OUVRARD
Les Cantières LE VOUAST

Tristan GRISVARD

né le 6 Novembre 1990

de Monsieur et Madame Laurent GRISVARD
Place des Tilleuls LE VOUAST

Bernadette WAMBERGUE

née le 21 Novembre 1990

de Monsieur et Madame Etienne WAMBERGUE
Grand' Rue LE BOURG

DECES

Mademoiselle Marcelle PAUTY s'est éteinte tranquillement en cette fin du mois de Juillet à CHAUMONT EN VEXIN, âgée de 96 ans. Elle avait longtemps habité le Bourg qu'elle avait dû malheureusement quitter pour des raisons de santé.
Tous ceux qui ont dépassé la quarantaine garderont d'elle une image émue et tendre. Il y a plus de vingt ans, les jeunes de cette époque aimaient se retrouver auprès de sa demeure qui était toujours remplie, au temps des vacances, de garçons et de filles. De nombreuses amitiés se sont liées grâce à Mademoiselle Marcelle PAUTY.

Madame Idalie LANDUYT, mère de Madame Yvonne CHERON, nous a quittés le 28 Novembre 1990 après avoir été soignée pendant de nombreuses semaines à la clinique d'Evecquemont.
Tous ceux qui ont l'habitude de participer au repas traditionnel des "Cheveux Blancs", garderont de Madame LANDUYT le souvenir d'une personne aimable et discrète.

Monsieur Francis GAUTHIEZ nous a quittés le 23 Décembre à l'âge de 55 ans après un séjour à l'hopital de Rouen et de Gisors. Il avait combattu en Algérie et depuis de nombreuses années il était le porte drapeaux de l'Association des Anciens Combattants de Montjavoult.
Ses amis ou proches appréciaient sa gentillesse discrète. Sous une attitude réservée, il recelait un caractère sensible et possédait un discernement sûr et impartial. On retiendra son goût pour tout ce qui touchait la nature et la campagne.

Le Conseil Municipal adresse ses plus sincères condoléances aux familles.

****

FETE DE L'ECOLE

Après une matinée grise et maussade, les nuages s'effilochèrent pour éclairer de quelques rayons bienvenus la scène de la cour de l'école où nos jeunes artistes nous offraient un spectacle de qualité qui respirait la joie, la spontanéité et l'enthousiasme à interpréter les différents tableaux proposés à notre émerveillement toujours renouvelé.

Nos jeunes écoliers, sous la conduite de Monsieur et Madame RIVOALLAN, ont fait montre d'un talent de danseurs, de comédiens, de récitants et de mimes. L'assistance a applaudi avec chaleur les talents précoces de nos jeunes enfants et a rendu hommage au travail de qualité de leurs instituteurs. La réalisation d'une telle manifestation clôturant l'année scolaire exige pour être menée à bien beaucoup d'efforts et de bonne volonté.

Le Conseil Municipal renouvelle ses encouragements à Monsieur et Madame RIVOALLAN et remercie les jeunes écoliers de Montjavoult pour l'excellent spectacle dont ils nous ont gratifié en ce 23 Juin 1990.

FETE DE LA SAINT JEAN

Les conditions météorologiques, en cette soirée de 23 Juin 1990, ne se présentaient pas sous les auspices les plus radieux. Aussi les participants à cette manifestation compromise par le temps méritent-ils, plus que jamais le titre de "courageux participants".

Dans un esprit de civisme pour notre village et de fidélité à Sports et Loisirs, une trentaine de personnes prirent place sous le préau de l'école battu par un vent frais, sous un ciel couvert de nuages noirs et menaçants. Devant ces mauvais génies, les participants gardaient leurs vêtements chauds et resserraient les rangs pour mieux affirmer leur détermination.

Seul objet de consolation parmi cette grisaille météorologique : une bonne nourriture faite d'entrées variées et composées par des dames du village : grillades cuites au barbecue et frites moelleuses; le tout imprégné d'une ambiance amicale.

Félicitations aux organisateurs de cette manifestation qui ont essayé de satisfaire au mieux les courageux participants de cette St Jean 1990.

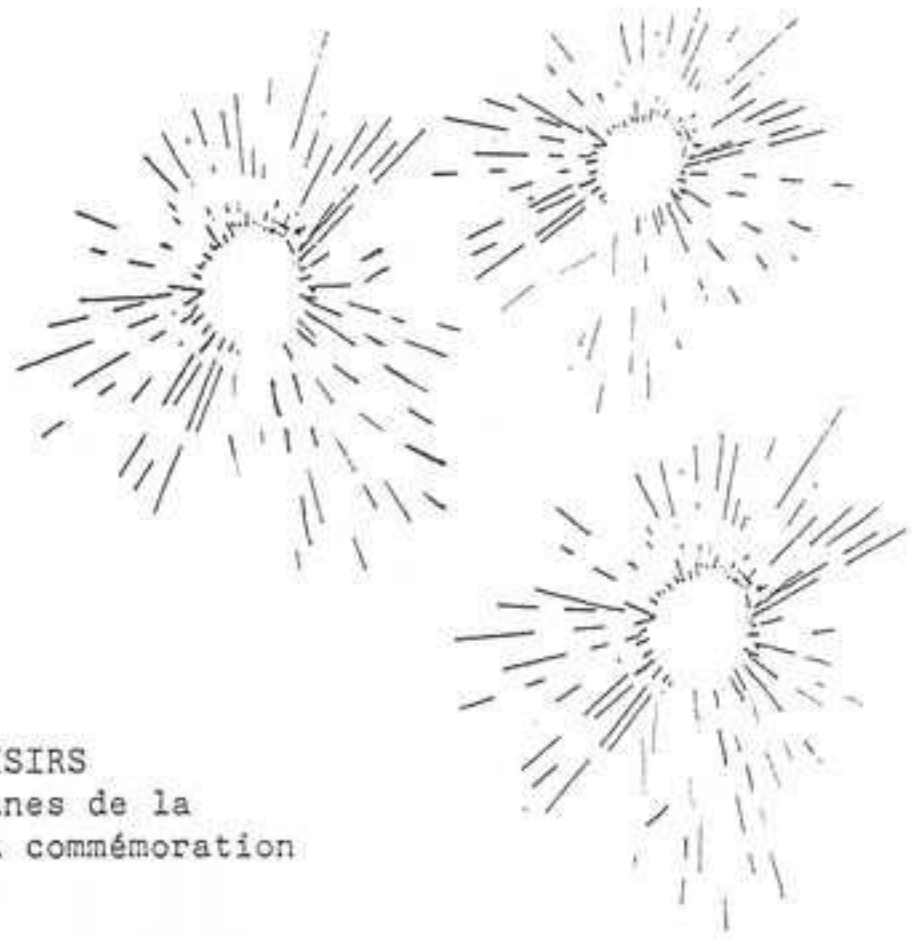

OH ! LA BELLE BLEUE

Par une chaude journée,
l'Association SPORTS ET LOISIRS
invita toutes les personnes de la
commune à célébrer la commémoration
du 14 Juillet.

La fête commenca à 19 heures par un apéritif copieux avant la retraite aux flambeaux à travers le village et le Vouast.

Tout un cortège de porteurs de lampions illuminés s'ébranla au son d'une marche militaire. Les participants à cette marche solennelle regagnèrent la cour de l'école, fourbus mais le coeur léger d'avoir contribué à cette commémoration haute (au sens propre comme au figuré) en couleurs.

L'apogée de la soirée fut atteint au moment du feu d'artifice. Les "belles bleues", les "belles rouges", les "belles vertes" etc... éclatèrent dans le ciel de Montjavoult, s'entrecroisant pour composer des gerbes de fleurs multicolores qui semblaient fondre sur nos têtes avant de s'évaporer à jamais dans le firmament.

Bravo ! aux artificiers qui surent enchaîner les différents tableaux avec spontanéité et compétence : Messieurs LESPES et LEGRY.

La soirée se termina au rythme des danses modernes pour les jeunes et des "plus classiques" pour les toujours jeunes.

SALE TEMPS POUR LES PIGEONS D'ARGILE EN CE 22 JUILLET

Par une journée caniculaire, l'Association des Anciens Combattants avait organisé une journée " Ball Trap " dans la carrière d'Hérouval qui avait été aimablement prêtée pour la circonstance par Monsieur Philippe GAUTIER.

Le nombre important des tireurs qui y ont participé prouve la réussite de cette journée.

Si l'an passé on avait enregistré une plainte du syndicat des pigeons d'argile, la récidive de cette manifestation a déclenché la colère de ces volatiles.

Devons-nous nous attendre à des représailles ?

Félicitations aux organisateurs de cette journée qui ont fait preuve de persévérance pour maintenir dans notre commune un " Ball Trap " annuel.

PIQUE NIQUE D'HEROUVAL

L'Association SPORTS ET LOISIRS, fidèle à une tradition bien établie, organisait un pique nique dans le parc d'Hérouval le Samedi 28 Juillet.

La matinée précédent ces agapes joyeuses était des plus maussades : ciel brumeux et pluie. Après de nombreux jours de forte canicule, nous étions inquiets quant à la réussite de ce pique nique.

La soixantaine de personnes qui s'étaient inscrites, se trouvaient au rendez-vous dans le parc. Le ciel se dégagea et le soleil apparut pour inonder de ses rayons charmeurs notre repas. Aux dires des convives, la viande était excellente et les fromages savoureux.

Dans l'après midi nous nous retrouvâmes tous au coeur du parc, certains engagés bruyamment dans des parties de manille acharnées, d'autres n'hésitant pas à chausser de longues échasses et les enfants volant de jeu en jeu pour leur plus grand bonheur.

Monsieur Patrick FALLOT qui dirige d'une façon remarquable ce parc de loisirs, offrit à tous les participants un voyage en train. L'espace d'un rêve, nous nous crûmes transportés au coeur de la forêt tant la variété d'arbres proposés était nombreux.

Les Elus de la commune remercient l'Association SPORTS ET LOISIRS d'offrir cette journée nature toujours réussie et appréciée et remercie également Monsieur Patrick FALLOT de nous ouvrir gracieusement son parc de loisirs.

FETE DU VILLAGE - 2 SEPTEMBRE 1990

Habitués aux fêtes villageoises souvent arrosées par des pluies, les habitants de Montjavoult possédant cultures ou jardins attendaient avec impatience la fête du village du 2 Septembre 1990 pour combattre la sécheresse.

Les paris allaient bon train en ce qui concerne les prévisions de pluie pour ce jour.

Notre fête annuelle se déroula finalement sous un ciel radieux, avec une température estivale.

Les enfants ont beaucoup apprécié la piscine aménagée au centre de l'aire de jeux et quelle joie d'être renversé par un polochon et de choir dans une eau réchauffée par le soleil. Cette chute aquatique semblait si agréable aux combattants que quelques adolescentes voulurent se mesurer pour la grande joie des spectateurs. Quelques jeunes tentèrent ensuite de tenir en équilibre sur une planche à voile.

Nous sommes sûrs que ce premier contact leur a donné le goût de prolonger ce sport vers des lieux plus propices.

Au cours de cette journée, quelques énigmes emberlificotées furent proposées à la sagacité des participants. D'autres s'élancèrent vers des contrées incertaines et dangereuses à la recherche d'un trésor caché.

Comme chaque année, l'Association des ANCIENS COMBATTANTS organisa un stand de tir qui attira beaucoup d'amateurs voulant exercer leur dextérité à la carabine.

L'Association TROISIEME AGE tenait, cette année, un stand proposant la vente d'objets divers, du paletot de bébé à la botte d'échalotes.

Tradition oblige, la fête se termina par le jeu de quilles pour adultes (tournoi dames + tournoi hommes).
Les quilles subirent des assauts qui traduisèrent la rage de vaincre des participants.

*****

REPAS DES CHEVEUX BLANCS - 14 OCTOBRE 1990

Obéissant à une tradition établie depuis de nombreuses années, le repas des " Cheveux Blancs " s'est déroulé en Octobre.

1990 marque un tournant dans cette manifestation fort appréciée. Si les années antérieures nous écumions les restaurants de la région, en ce dimanche, nous eûmes l'agréable surprise de goûter une nourriture préparée et servie par des dames de Montjavoult.

Nous fûmes accueillis dans une demeure champêtre et bucolique avec son moulin désaffecté, témoin de nos chères années passées.

L'endroit était calme, retiré à COURCELLES LES GISORS et avait un parfum de douceur de vivre. Les mets proposés étaient d'une qualité exceptionnelle et nous tenons à féliciter Madame HAPIAK, fin cordon bleu, qui nous a servis une nourriture préparée avec art. Dans nos remerciements, nous n'oublierons pas serveuses et serveurs qui, avec diligence et sourire, faisaient défiler les plats avec dextérité.

Les conversations étaient aimables et empreintes de quelques notes venues d'un passé pas si lointain et faisaient revivre, l'espace de quelques phrases, certaines anciennes personnalités de Montjavoult maintenant disparues.

Pour être fidèle au viel adage : "qu'en France, tout finit par des chansons", une chorale improvisée regroupant la totalité des convives et sous la direction de maîtres de chant dynamiques, entonna avec brio quelques chansons "bien de chez nous" comme "La Madelon" et nous eûmes droit à une version fort expurgée des "Filles de la Rochelle".

Une mention spéciale pour Monsieur Robert GAUTHIEZ du Vouast qui sut nous émouvoir joyeusement en interprétant avec dynamisme et présence une chanson du passé.

La journée se termina par une tombola. Chose mystérieuse et encore mal éclaircie, les deux cadeaux proposés furent remportés par l'homme et la femme du même couple. Une enquête a été ouverte à ce sujet pour élucider le mystère des probabilités. Chaque dame reçut un splendide bouquet de fleurs pour clore cette manifestation pleine de chaleur humaine.

COMMEMORATION DU 11 NOVEMBRE

Comme chaque année, l'Association des ANCIENS COMBATTANTS a commémoré l'armistice du 11 Novembre 1918.

Après recueillement à l'Eglise où a été évoqué le souvenir des victimes de toutes les guerres, une gerbe de fleurs a été déposée au monument aux morts.

Le cortège, composé de jeunes enfants de l'école, des anciens combattants et des participants à cette manifestation, s'est rendu au cimetière pour fleurir les tombes de tous ceux qui ont payé de leur vie le prix de notre Liberté.

La matinée s'est terminée par un " pot de l'amitié " très bien garni où chacun a manifesté, par sa présence, la reconnaissance due à nos anciens combattants.

****

NOEL DES CHEVEUX BLANCS

En ce dimanche 16 Décembre, par une après midi fraîche, les "Cheveux Blancs" de la commune de Montjavoult, accompagnés de leurs amis, se sont réunis dans la troisième classe pour fêter, dans la bonne humeur et la cordialité, l'arrivée prochaine de Noël.

Tous les participants prirent place autour de tables joliment décorées et savourèrent les gâteaux variés qui leur étaient proposés, le tout arrosé de bons vins mousseux.

Certaines personnes ayant atteintes l'âge canonique reçurent cadeaux, enveloppes garnies et sacs à provisions largement pourvus en victuailles diverses.

Les dames reçurent de beaux bouquets de fleurs pour clore une après midi fort agréable, pleine d'affection et d'amitié entre "Cheveux Blancs" et "Cheveux Gris".

Le Conseil Municipal adresse ses remerciements et ses encouragements à tous les organisateurs de cette fête traditionnelle.

VIE DES ASSOCIATIONS

LES ACTIVITES DE L'ASSOCIATION DES ANCIENS COMBATTANTS DE MONTJAVOULT

Après la traditionnelle commémoration du 11 Novembre, l'Association a tenu son Assemblée Générale au cours de laquelle elle a accueilli Monsieur le Maire de Montjavoult.

L'Association comptait **15 membres** jusqu'au décès survenu la veille de Noël, de son porte-drapeau, **Francis GAUTHIEZ, ancien d'Algérie, décoré de la Croix de la Valeur Militaire,** auquel ses amis et camarades rendent hommage.

Après avoir procédé à la reconduction de son bureau, l'Assemblée a fixé les grandes lignes de son programme d'activités qui comporte notamment :

- L'extension de l'Association par l'appel à de nouveaux membres parmi les habitants de la commune ou des arrivants récents.

- Un déplacement dans la région de Dieppe sur les lieux des actions de commandos de la dernière guerre.

- La poursuite d'envois de mandats d'amitié et de solidarité aux jeunes de la commune appelés sous les drapeaux.

- Une action particulière à l'égard des militaires actuellement en position pré-opérationnelle en Arabie Saoudite.

  L'Association s'est mise en rapport avec le Service de l'Armée responsable des envois aux 7000 hommes de l'Opération "Daguet".
  Il s'est avéré que le meilleur dérivatif dans l'isolement et les longs moments d'inaction consiste en l'organisation de jeux collectifs s'ajoutant aux classiques cartes, échecs, dominos.

  C'est donc à un achat groupé de boites de jeux récréatifs pouvant intéresser une demi-douzaine de joueurs qu'il a été procédé. Les jeux seront répartis avec le message d'amitié, de soutien et d'encouragement de notre village de l'Oise.

DERNIERE MINUTE

Nous avons reçu les remerciements du Général et de ses hommes de l'Opération "Daguet".

jours de fête 1991

14 AVRIL FETE DU PRINTEMPS - Thème LE FOLKLORE FRANCAIS

COURANT AVRIL OU MAI Sortie commune : Anciens Combattants et participation des autres associations.

8 MAI Commémoration

22 JUIN Saint Jean

14 JUILLET Fête traditionnelle

ABBÉ L. LE BLÉVENEC
Curé de Montjavoult
(Diocèse de Beauvais)

MONTJAVOULT

DES ORIGINES JUSQU'A NOS JOURS

Préface de Dom CHAUSSIN O. S. B.
de l'Abbaye Sainte-Marie de Paris

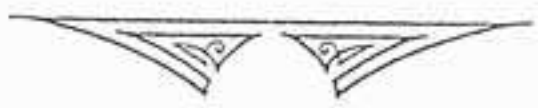

Nihil obstat :
Bellovaci, 15 maii 1937
A. BEAUDRY, censor.

Imprimatur :
Bellovaci, 25 maii 1937
L. DHIVERT,
V. G.

UN PEU D'HISTOIRE ...

Visage de Montjavoult en 1937

L'Abbé L. LE BLEVENEC dont les connaissances étaient polyvalentes, nous trace dans le texte qui suit la physionomie de Montjavoult en 1937 et nous renseigne sur la nature de son terrain :

"... Nos prairies considérées comme les meilleures du canton sont, la plupart, plantées d'arbres à fruits, en particulier de pommiers, dont la récolte est appréciée avantageusement pour la fabrication du cidre.

Nos bois, qui sont en général exploités par petits lots, fournissent la matière première aux industries du voisinage, scieries mécaniques et fabriques de chaise.

Montjavoult possède une maison presbytérale, un bureau de poste et une école mixte fréquentée par une cinquantaine d'enfants en moyenne. L'étage supérieur de l'école est occupé par la mairie.

La population est attachée à la religion catholique et en observe généralement les pratiques.

Le protestantisme, implanté à Montjavoult depuis 1850, possède un temple pour les besoins du culte et une oeuvre : la première colonie de vacances protestante créée en France par M. le Pasteur Th. LORRIAUX, il y a une cinquantaine d'années sous le nom d'OEUVRE DES TROIS SEMAINES.

Au point de vue géologique, le sol de notre commune comprend de la craie employée par l'agriculture au marnage des terres.

Le calcaire grossier dans cette partie du canton, est très riche en gisements fossiles. En suivant les bords contournés de cette masse puissante qu'est la colline de Montjavoult, on trouve les espèces les plus rares et les individus les mieux conservés dans chacune des carrières où les tranches de la roche sont mises à jour. La marne entoure les collines de Montjavoult et de Serans. C'est de ce côté une roche grasse, épaisse d'un à quatre mètres, renfermant des rognons dont quelques uns sont pétris de fossiles.

La sommité de Montjavoult est principalement sableuse avec des alternances de meulière.

Le hameau du Marais est sur le sable qui se prolonge jusqu'au centre de Montjavoult.

Le vallon d'Hérouval contient aussi un lambeau de tourbe. Celle-ci repose sur les argiles tertiaires à lignites. La masse est d'un brun noirâtre et fournit un assez bon combustible. On y rencontre des bois de chevreuil des ossements de boeuf et de cheval.

La vallée du Cudron qui part de Valécourt, offrait jadis une exploitation de tourbe entre les Boves et Parnes, ainsi qu'au moulin de Chaudry. La masse principale s'étend sur 20 hectares et est épaisse de 5 à 6 mètres; Elle repose sur les argiles à lignites.

La carrière du Vouast appartient à la formation supérieure des sables moyens. Elle constitue une partie du calcaire lacustre moyen.

Extrait de "MONTJAVOULT
des origines jusqu'à nos jours"

Abbé L. LE BLEVENEC